労働婦人

第四冊

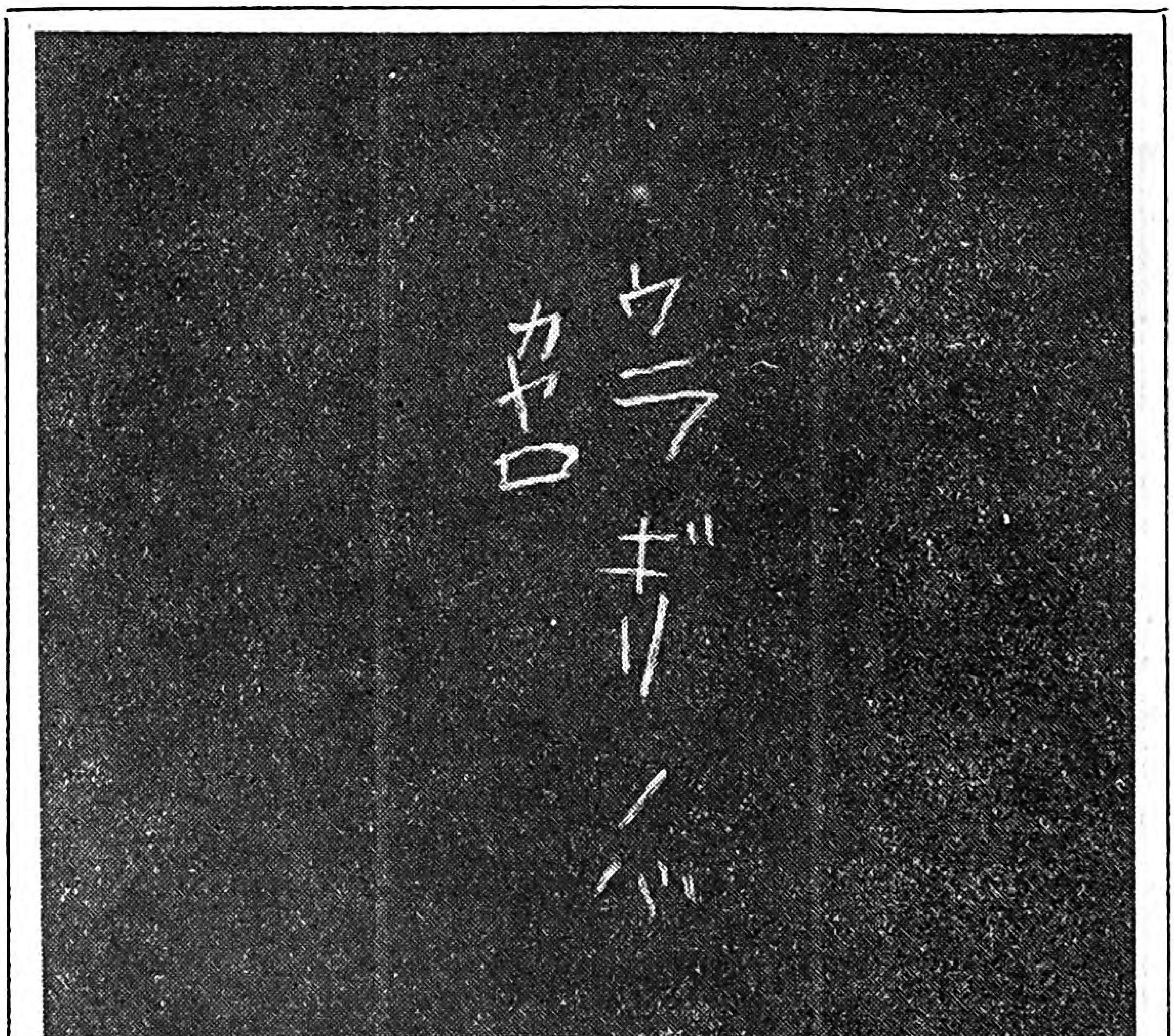

日本労働総同盟

Digitized by Google
Original from UNIVERSITY OF IOWA

寫眞說明

上 野田勞働少年軍少年傳令隊

下 野田勞働少女軍裁縫係

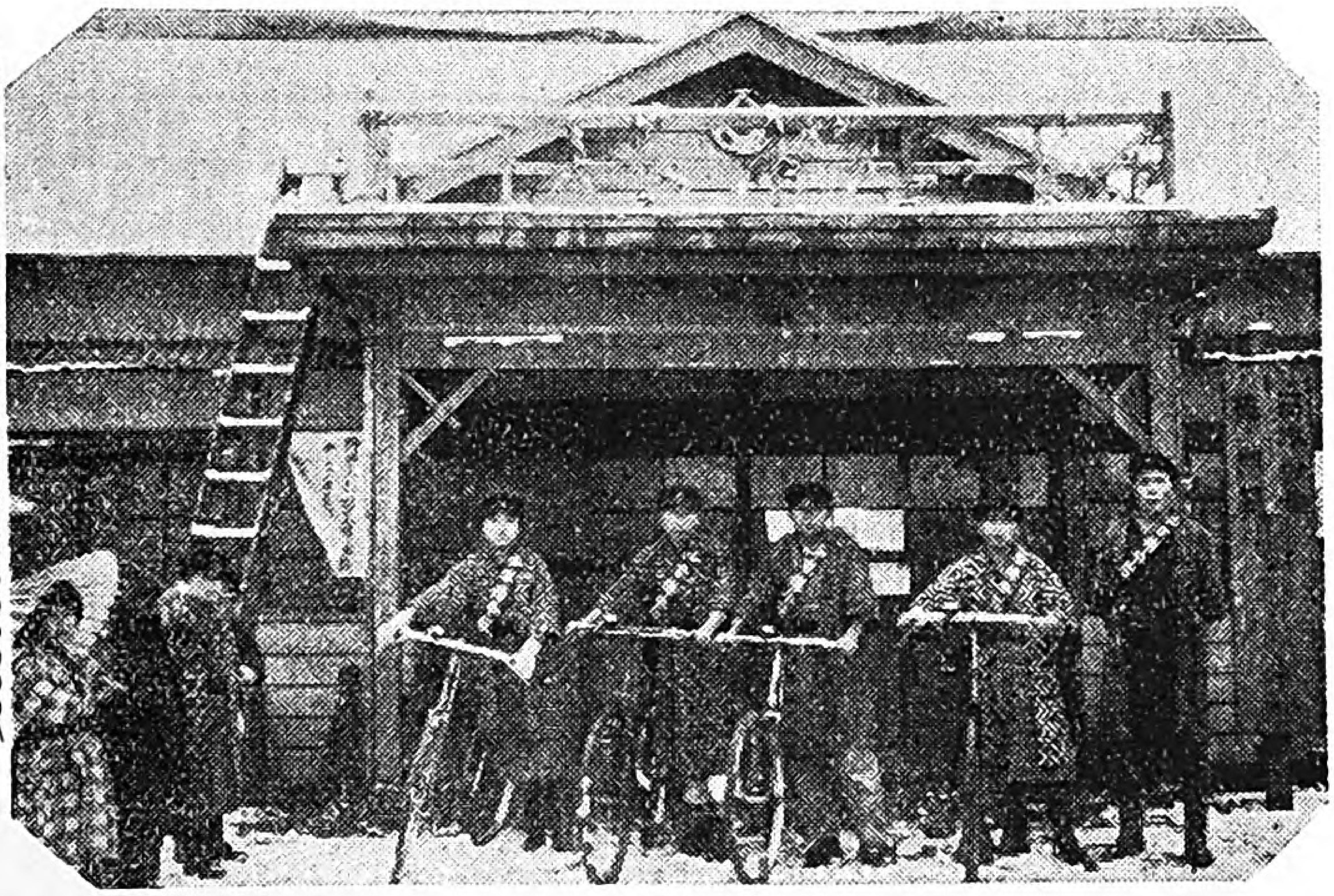

勞働婦人第四册目次

表紙 野田爭議に於て組合員兒童が會社の壁に書きたるもの
卷頭言……一
普通選擧と勞働婦人……二
社會とり〴〵……四
我等の代議士漫談……六
—漫畫—
光に向ひて……一〇
私達は如何に虐げられてゐるか……一四
野田大爭議を彩る勞働少年少女軍の活躍……一八
—下獄の挨拶—
—勞働歌壇—
—勞働數へ歌—
幼き同志の叫び……二三
勞働講座……二四
—知りたい言葉—
—勞働相談室—
組合旗は輝く……二八
小說曉は近し……二九

Digitized by Google
Original from UNIVERSITY OF IOWA

春浅けれど

皆さん、春は未だ淺いけれども、野邊の草木はもう眠つては居りません。大地の力の内で、赤い芽を揃へて居ります。今に鳥歌ひ、陽輝く青丘へ一齊にのび上り、花を咲き出でやうと力强く待つて居るのです。

この淺い春の草木の有樣は私達婦人勞働者の姿でありませう。

皆さん、御存知のやうに、此度の總選擧では、眞に勤勞無産階級を代表する代議士が八名選出されました。日本にも、漸く正しい政治の行はれる日が近づいたのであります。これは代議士選擧の方法として普通選擧法が施かれ、一般の無産階級が選擧權を得た結果であります。然し、玆に私達に重要なことは、私達婦人は普通選擧になつても選擧權をも持たないことです。日本の人口の約半分である婦人に選擧權を認めない普選法は決して立派な普選法ではありません。然るに認められません。何故でせう。その第一重大理由は、只時機が早過ぎると云はれるに過ぎないのです。

皆さん、徒に口惜がつてはいけません。私達に取つて春は只、淺いのです、然し、今に輝しい太陽の日は近づきます。私達は力强い團結で、勞働組合の内部で、その日の爲に私達の芽を養はうではありませんか。

Digitized by Google　Original from UNIVERSITY OF IOWA

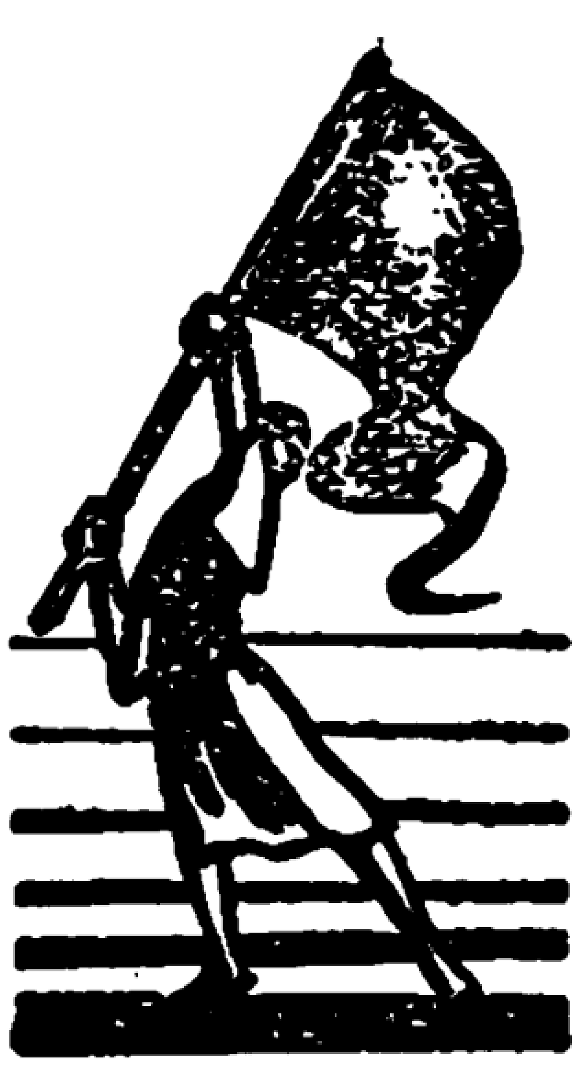

普選と勞働婦人

ロンドンの雜踏を脚下に、テームス河畔にそゝり立つ大英國の議事堂、その天邊に突立つて屋根のペンキを塗つて居たお爺さんがあつた。「此屋根の下で大英國の政治が定まるんだが、ペンキ塗る此手も此い、オレも一邊は下へ下りなくちやア」と、實直に眞面目に考へて二十八年經つた。

二十八年目の一九〇〇年、汗染みた古服に代議士章を輝やかし、勞働軍樂團を先登にした勞働組合旗に送られて、帽子を打降り〳〵開院式に登院する一壯漢！ それはペンキ屋の爺さんの愛兒、勞働運動の苦鬪を經たケーアハーデイ。 普通選擧最初の勞働代議士として、民衆政治のスタートを切るべく、今晴れの行列の先登を進むの姿でありました。

嗚呼、旦には星を頂いて起き出で、夕には月影を踏んで露路の我家にたどりつくまで、田に畑に、工場に職場に、幾多血涙を歴史に彩り、働き人の胸に押へし一々を、何等の拘束もなく、何等の遠慮もなく、正々堂々と主張論議して、天下萬衆の安寧幸福の爲めの新天地を開拓する戰士の懐ひは如何んなであらう。邦家社會の前途を双肩に荷つて進む勇士の面上おのづから緊張決死の紅潮が漲るも道理でした。

一九一八年には婦人も參政權を獲て有名なボンドフキールド女史が代議士に選ばれたのですが、負けた相手は前の總理大臣だつた事も仲々歴史的有名な事件です。更に數年後には勞働代議士が澤山當選し

て遂に第一次勞働內閣が出來、婦人の勞働次官が任命され、英國の勞働婦人が、どんなに生活條件を改善されたか御承知でせう。

一九二八年春二月、日本は最初の普選による代議士總選擧。そして我等の代議士は四人出來ました。安部磯雄、鈴木文治、西尾末廣、龜井貫一郎の諸君で、どの人も其人格、頭腦、雄辯、度胸、經驗等に於ては、世界的な人達です。長い年月積りに積つた勞働立法の注文、經濟生活の安定、人權の伸張、殊に勞働婦人といふ『產業の母』の保護立法については、キット大奮鬪をする事でせう。

或る婦人方は『婦人に參政權が無くては婦人の主張は出來ない』と申しますが、若し其人が勞働婦人であり殊に我が總同盟の組合員であれば、今や組合を通して我等の代議士により、立派に政治上の論議を爲し得る事を知らるゝでせう。そしてこそ始めて婦人參政權が獲得され、婦人代議士が出來、婦人の大臣が任命さるゝ時が來るのであります。

每年の今頃は、婦人夜業禁止法案や、寄宿舍制度撤廢問題や、種々の婦權擁護の街頭請願運動しか出來なかつた無產階級は、今年からは帝國議會で正々堂々と此等數々の問題を主張し得るのです。皆さんの苦しかつた暗い叫びが、今や我等の代議士によつて、民衆の前に於て萬天下に呼びかくる時が來たのです。

資本家雇主如何に橫車を押し通さんとしても、『我等の背後には議院法あり憲法あり』と睨みつける事が出來るのです。

皆さんイヂけてはならない。此偉大なる力こそ、日頃組織する勞働組合團結の賜物ではありませんか。御覽なさい！ 今四人の戰士が勇ましく進んで行くところです。

Digitized by Google
Original from UNIVERSITY OF IOWA

社會とり〴〵

齊藤健一

總選擧終る

去る二月二十日に於いて、我國最初の普通選擧法に依る總選擧が行はれました。

今迄の選擧は制限選擧と申しまして、直接國税三圓以上を納める人にのみ選擧權があつて、其他一般無産階級は、其權利を持つて居なかつた。然るに今度の選擧は、約九百萬人の無産階級で新しく選擧權を得た人々が投票に加はつたので、日本の歴史始つて以來の意義ある總選擧となつた譯けであります。

議會の解散されたのは本年一月二十日の事でありますから、選擧運動の期間は一箇月間。この間に各無産政黨は、續々と候補者を立て、政友會、民政黨、實業同志會、革新クラブ等の資本家政黨を向ふに廻して、猛烈に戰ひを開始いたしました。

私共の加入して居る社會民衆黨は、東京で六人、神奈川縣で二人、大阪で三人、兵庫縣で二人、福岡縣で二人、岐阜縣で一人、宮城縣で一人、長崎縣で一人、京都で一人、合計十九人の黨員を立候補させました。其中で我勞働總同盟關係の人々は、會長の鈴木文治氏が大阪第四區、中央委員西尾末廣氏が大阪第三區、同中央委員赤松克麿氏が宮城縣第一區法律部長片山哲氏が神奈川縣第二區等であります。

一箇月間の戰ひは、實に激しいものでありました。鈴木會長の形勢が惡いと云ふ評判でありましたので、勞働總同盟の組合員は擧て心配いたしま

Digitized by Google　Original from UNIVERSITY OF IOWA

した。縫工組合の後藤、金子、砂塚さん等は東京からはる／＼大阪まで應援に出向かれました。而し開票の結果は、最高點で鈴木會長が當選し、赤松、片山兩氏は惜しくも敗れましたが、西尾氏は悠々と當選しました。

社會民衆黨からは、安部磯雄先生、龜井貫一郎氏が當選いたしました。これで私共の代議士が四人出來た譯けであります。

同じ無産黨中で、勞働農民黨は四十名の候補者を立て、二人當選し、日本勞農黨は十四名の候補者を立て一人當選し、日本農民黨は十三名の候補者を立て、全部落選いたしました。

全部でどれ丈けの投票を集めたかと申しますと、社會民衆黨は約十二萬八千票、勞働農民黨は十八萬八千票、日本勞農黨は九萬三千票、日本農民黨は五萬票であります。其他の地方の無産政黨から一人の當選者がありましたが、無産政黨全體では八人の代議士が出る事になり、投票數は約四十八萬票であります。つまり之で見ますと、日本全國には無産政黨に賛成をする有權者が五十萬人近くある事が分かりました。

日本の普通選擧は、外國の進んだ國と比べますと、まだ本當のものではありません、殊に婦人に選擧權を與へないことが一番いけないのです。イギリスの國などでは、婦人に選擧權があり、現在四人の婦人代議士が出て居る程であります。

政友會二一七人、民政黨二一六人に比して無産黨八人は餘りに少くないけれども、第一回の總選擧としては良い方でせう。五十萬人の賛成者を土臺にし、今後は一層奮鬪して早く私共無産階級の幸福のために戰ふ代議士を澤山出し度いものです。

Digitized by Google　Original from UNIVERSITY OF IOWA

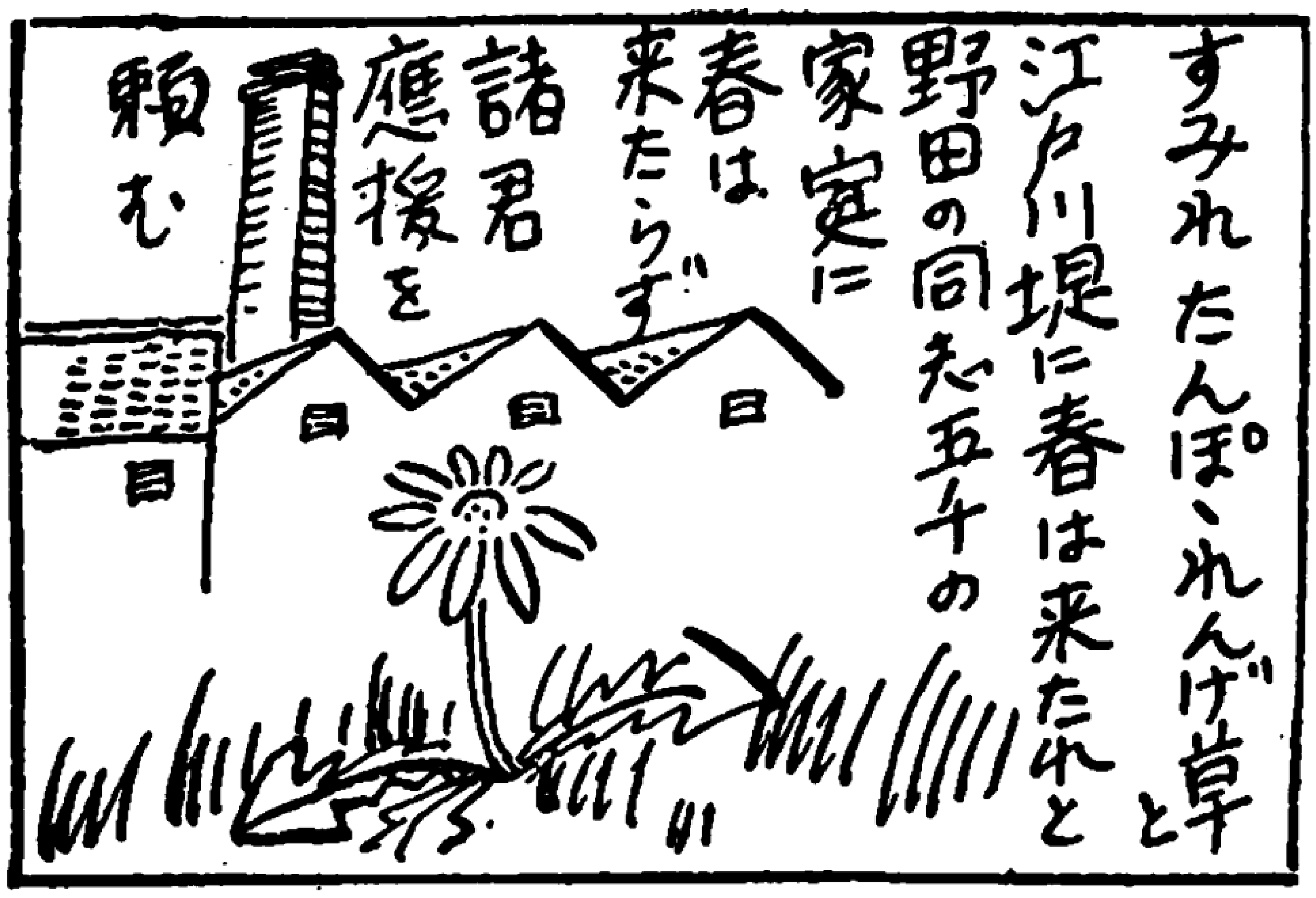

我國勞働組合員數は

我國昭和二年六月末現在の勞働組合員數は、二九萬二千人であつて、全勞働

我等の代議士漫談

木村 盛

安部磯雄氏

或年の暮、我總同盟本部主催の古着市に出た黑い洋服に一圓の札が附いて居た。俺れが〱と群る中に『ナルホド。』『流石だ』『驚いたナ』と買手の感嘆詞が轟々と起るので、よく見るとナルホド流石に驚いた。黑サーヂの裏返し物だが、實によくまんべんなく着古して、何處が特別に餘計切れたといふ個所がない。

寄附者は直ちに安部先生と判つた時、流石だナ、ナルホドナア、驚いたナアと叫んだ事程左樣に、我安部先生は勤直廉潔高雅質素純正等々理想的人格者である。そして我國社會運動を代表する事茲に實に四十年。此機會に此社會運動の慈父たる理想の人間完成の秘傳をチョット公開して、我等の歴史を飾るも面白いだらう。

眞夏の暑い日曜日の午後、それは先生二十二三歳の岡山での出來

Digitized by Google
Original from
UNIVERSITY OF IOWA

者總數四六七萬六千人に對して、僅かに六・二五パーセントである。

事であつた。夜の講演の準備の讀書を椽先でして居ると、垣根の外で子供等の聲がする。『アレ、先生が足をブラ〳〵して本を讀んでる！』ハッと思つた瞬間電光の如く頭腦にキラめいた大眞理。『汝今我と離れ我を傷けたり』の聲であつた。

爾來常住座臥、言行を練る事、茲に荒野の四十年。例の洋服はその人格の何よりの證據である。社會運動の慈父我が安部先生！皆さんと共に選び送つた我等の代議士の一人であります。『こんなもつたいない代議士が他にあるかい！』と先生に内所で叫びたいと思つてゐます。

鈴木 文治氏

我等の會長だ！今更ら書くまでもない世界有數の人である。洋服のカラーだつて、十八半といふトヽホウもない大きなもんだし、第一無類の大雄辯家である。

今度の選擧戰での演說回數合計九十六回、聽衆十五萬人といふレコード破りで最高點當選。ブル政黨を拔くこと實に六千人。コレが痛快といわずに何が痛快だと言ひたい程痛快な大雄辯大運動をやつてのけたのも、アノ廿七貫の滿身之れ力なればこそだ。正に日本一。此力が我國勞働組合運動を生んだのです。熱狂する聽衆の歡呼に迎へられて演壇に現はれると、『大統領！』『勞働者の父』『貧乏人の親方ア』『會　長！』『萬歲！』殆んど數分間は嵐しの樣な騷ぎの後、

Digitized by Google　Original from UNIVERSITY OF IOWA

シーンと片唾を呑む幾千人の背後まで、アノ巨軀をゆすぶりあげて論じ詰める堂々たる雄辯の展開！眞に頼母しさの限りである。

因襲惡弊極つて、邦家の前途漸やく暗からんとする時、天は黎明を傳へ普選斷行總選擧の聲に應じて一度び呼號すれば此レコード破りです。が、控室や沿道は常に無邪氣な子供達が群り寄つて來るんだから妙だ。ニコ〳〵と笑つて手を握るあの軀體に五六人もブラ下つて『抱いて〳〵！』と離れない事も屢々あつた結局子供のファンが多いから妙です。子供に好かれる勞働運動の父！

會長の滿身之れ力！　此力實に熱血熱涙の力！　あゝ此力實に無產階級の爲めに新日本の扉を開かんとする力である。力と聲を合せて之を援けんかな。永久に！もつと强よく！

西尾末廣氏

日本始つて以來未曾有の普通選擧四百人の當選代議士中、選擧區民が一晩中寢ないで狂喜したといふ、我西尾の如き人氣者は一人もない。

誰れがそれを、トがめ得るか。ハンマーとる身の長屋住ゐ、勞働者風情とさげすまれ、組合運動に獄裡の月に血涙を絞り、眞に無產者解放の艱難の同志や隣り人と、お互ひ同志の新世界を開かん爲めの惡戰苦鬪の甲斐あつて、時も維れ昭和三年二月廿一日開票〆切の一瞬時。息セキ切つて驅け込んだ同志運動者の絶叫一言、『畜生！勝つたぞ――』嗚呼勞働者なればこそ勝つて泣く！　嗚呼！我等なればこそ此の涙だ。感極つて喜びに泣く長屋の連中は練り出した何所へ？　往く人にも解らず練り出した。

『ワツショイ、コラサ、勝つたんだ。
勞働者だから勝つたんだ。
オマイワダレダイ、勝つたんだ。
ホントニ勝つたよ、勝つたんだ』

行列の中心は新代議士我西尾を洗濯タラヒにムリヤリ乘せて、十文字に架し、筆太に記した紙片には見事に『天下の御意見番』と達筆に書いて貼り、ブラ提灯の組合

Digitized by Google
Original from UNIVERSITY OF IOWA

員や長屋の連中が、中には頭髪を半分虎刈りにして白布を冠つたまゝ床屋から飛出した、バリカン持つた床屋の爺と一所に加るさいある騒ぎ。勤勞民衆が勝つたのです。

名も永久に遺る代議士長屋のその露路に、三人の子供の父を群集にもつて行かれて、『何所へ行くんでせう』と笑つて泣いて居た房野夫人の胸は、皆さんの方がよく解るでせう。

龜井貫一郎氏

東宮侍従として明治大帝御聖眼にとゞめられた龜井伯の子たる名門の出身は兎に角、長く外交官として國際關係の機密に參與し、政界の裏表は勿論、知識の豊富、趣味廣厚、加ふるにその眉目清秀優れたギリシヤ彫刻に日本魂を吹き込んだといふ所へ、弘道館で折紙の柔道は三段の腕前で五尺七寸の美丈夫。語學は七ケ國語に通じ辯舌は米俳優ジョンバリモア等と共にニユヨルクで發聲學から辯論術を練り上げて、日本勞働學校を中心に無産階級解放運動の戰線で鍛き直したといふワザ物である。オマケに慶應大學の教授ときて居る。

此人物が九州八幡一帯の勞働都市を中心に、切つて〃切り巻つたんだから、傍の候補者もアツケにとられたも無理がない。〆めて四人の我等が代議士、數に於て少いとはいへ皆日本一の選手です、これを議會に送るに當りて如何に多くの同志が全國に、永年の間闘つて來た事か。日本勞働總同盟旗崇嚴に輝やいて、前線闘士の日和は麗かに温かく、某君はズボンの破れを無器用な手で縫つて居る……。

勞働婦人聯盟總同盟婦人部は左の民衆黨候補者の應援に活躍しました。

大阪第四區	鈴木文治氏
大阪第三區	西尾末廣氏
神奈川第二區	片山哲氏
東京第一區	菊池寛氏
東京第四區	宮崎龍介氏
東京第五區	小川清俊氏
東京第六區	爲藤五郎氏
宮城第一區	赤松克麿氏

演壇よりの熱辯に人夫となつて事務所に或は寒風の街頭に雄々しく立ち働き第一回普選政戰に、婦人の活動の足跡を大きく深く印しました。

Digitized by Google
Original from
UNIVERSITY OF IOWA

光に向ひて

百七十餘日を戰ひつゝ

關東釀造組合野田支部　岡田　みち

愛する私達姉妹よ。此度野田における所の一大爭議に對して、全國の同志諸姉が心から、熱烈なる應援下すつた事は、私實に喜びと共に衷心から感謝致します。爭議の起りは、私がこゝに述ぶる迄もありません。皆樣はすでに御承知の事と存じますが、一寸申上ます。私達同志の働いて居つた㊂運送店の從業員が組合員なるが故に會社は之を嫌ひ組合員を切崩すために、新たに㊍運送店を作り同志の仕事を奪つたのです。家族合せて五百人の者の米櫃を取り上げてしまひました。皆さんこの場合私達は此の暴逆振りを見てなんで默して居られませう。さり乍ら、私達は常に平和でありたいがために、隨分合理的な方法をもつて會社に向つて、ぜひその仕事を取返す樣にと交渉したにもかかわらず、あく迄我々同志に挑戰したのです。我々はやむなく、之に應戰し敢然と起つたのである。地藏の顏も三度とやら、もはや堪忍の出來ぬかの横暴極まる會社を今度こそは、徹底的に我組合旗の前に屈服さす迄は、この身を犧牲にしてあくまで彼と戰ひ、大勝利に歸するまでは、一歩たりともあとへひきません。私達は毎日爭議團に詰めて、もはや百七十餘日結束をかためて居ります。四五才の子供達までが、聲高く勞働歌を歌つて親達と行動を共

Digitized by Google　Original from UNIVERSITY OF IOWA

にしてゐます。この子供達の爲に、又全無產階級の子供達の爲に、將來のよき社會を作るために、私達はどんな苦しい戰をもつゞけて、やがて大勝利の凱歌を愛する同志姉妹へ御つたへしたい決心です。

勞働婦人と政治運動

勞働婦人聯盟　中濱みよ子

婦人勞働者も勞働組合を作り、經濟運動によつて、我儘な資本家と對抗する事は勿論必要ですが、それ丈で完全とは云へません。ブルジョワ階級全體にとつて都合のよい法律がある限り、又、それの手足となつて働く官憲が存在する限り、そこには、たゞ勞働者を壓迫するに最も適した仕組があるばかりです。私達働く者はもはや、たゞ一人の資本家のみを相手としてゐるのみでは足りない、彼等ブルジョワ階級の利益を代表する反動政府を相手に戰はねばならないのです。今や普選の波は澎湃として全國を渦まいてゐる。貧しき者の政黨は產れたけれども、まだ私達婦人は政治に近よれない狀態である。けれども私達は希望を捨てない。貧しき者の政黨にのみ希望をかけるからです。全人類の半數をしむる婦人が政治に與る事が出來なかつたこの間違ひはやがて無產政黨によつて打碎かれるであらうから。ロシヤ革命の父レーニンは「無產階級の解放運動は全ての無產勞働婦人がこの戰に加はつた時、始めてなし遂げる事が出來るのだ」と云つてゐるではありませんか。過渡期に於ける現代の我我勞働婦人は、只、無產政黨を支持し、その發達を促し、完全なる勞働者と婦人の解放へ眞しぐらに進むばかりです。

世帶の暗から

中央合同勞働組合　江澤いち子

一家の生計は、男子にのみその責任を負はして、女はたゞ消費して

Digitized by Google　Original from UNIVERSITY OF IOWA

ゐればいゝと云つた時代はもう過ぎ去りました。私等の樣に、貧乏世帶を切り廻して行かなければならない者は、家庭の仕事も投げすてゝ、工場へなだれ込んで共稼ぎをしなければ、どうしてこの火の車の樣な世帶がやつて行けるでせうか？ しかしその儲けも、全ての日用品が目のとび出る程高く〲鰻上りに上つて行く世の中です。税金の上税金が掛り、瓦斯や水道は中流以上の臺所でなければ使用出來ない有樣です。全て文化的な設備は、私達の臺所では手もふれられない程高價です。從つていつも乍らの原始的なやり方で、米を炊き、洗濯をして、時間と勞力とを倍も使つてその效果は少ないのです。貧乏な家庭の婦人も目覺めて團結して全ての經濟運動に頭を突込んで、いつ迄も昔のまゝの暗い臺所を改良して行きませう。

投稿しませう

紡織組合沼津支部　市川　ちゑ

弱い〲者と自分自らもそう思ひ、又世の中の人からも下敷にされてゐて、だまつてすましてゐたけれども、組合に入つて、いろいろの研究をして、今迄の心得ちがひだつたことが、本當に解つて來ました。自分の解放は自分の手でしませう。先づ勞働婦人や、いろいろの運動のパンフレットを讀んで、ドンドン智識をつけて、實行しませう。引込思案をふりすてゝ、自分の思つた事を「勞働婦人」へ投稿して姉妹に讀んで貰ひ、又姉妹の意見もよく讀んで、お互ひに勉強して進みませう。

戰、破れし同志へ

製絲勞働組合　菅沼　たつ

確き決心を心にこめて、岡谷でお別れしましてより、もはや四ヶ月は夢の間にすぎました。東西に別れた姉妹よ。お別れの際に誓つた言葉をお忘れにはならないでせうね。どうぞ敵の刄に倒れたあの當時の悲痛な恨を一生涯忘れないで

Digitized by Google　Original from UNIVERSITY OF IOWA

下さい。奴隷もいつ迄眠つてはゐない。一人〳〵の胸にこの恨みの火が燃えて、やがては、大きな焔になります。東西の姉妹よ！　再び立ち上る準備をおこたらないで下さい。

疲れのひまに

紡織組合金町支部　豊田　キク

ぴゆう〳〵と木枯吹く冬も姿を消して、いづくともなく早春の日がさして來た。山も野も、草も木も、樂しい春を迎へる夢をみて、さぞ嬉しいだらう。根も、枝も心を合せて團結して、麗はしい花を吹かせやうと希を持つてゐる。それにしても、私達のその日〳〵はどうであらう。寄宿に疲れて歸つても誰一人慰めてくれる人もない。つらい〳〵と思ふあまり此の世を去りたくなる。けれども人間だ、希を捨てゝはいけない。私達の團結の花は勞働組合を立派に育て上げる事だ。私達もこの希望に燃えて春を迎へよう。

あゝ腕が鳴る

紡織組合橋場支部　田邊　さと

思へば〳〵殘念だ、くやしい。元日の午後八時頃であつた。私達の父である支部長吉田さんが會社の暴力團にやられた事を思ふと、私の小さいハートには、もし私が男だつたらと云ふ氣が火の樣に燃えたつのだ。手には固い拳を握り、齒はギリ〳〵と鳴るのだ。解らずやの會社をわからす樣に、又父の仇を討つために、私も昭和の女だ。固めた拳はやはりごーんと暴力團の頭をなぐつてやるのだ。私達女は心で仇を討つのだ。昔から「女の一念岩をもとほす」と云ふ事がある。その言葉が眞か僞かを明らかにする時は今なのだ。父の仇は神に願かけして、祈り殺してやるともただではおかぬ。橋場の姉妹、いな全國の兄弟よ。これから男も女も力を合せて、資本家をやつつけやうではないか？　そして精神で私達の父吉田さんの仇を討たうではないか？　お兄樣、御姉樣！　弱い小さいさと子に心の力を貸して下さい。

Digitized by Google　Original from UNIVERSITY OF IOWA

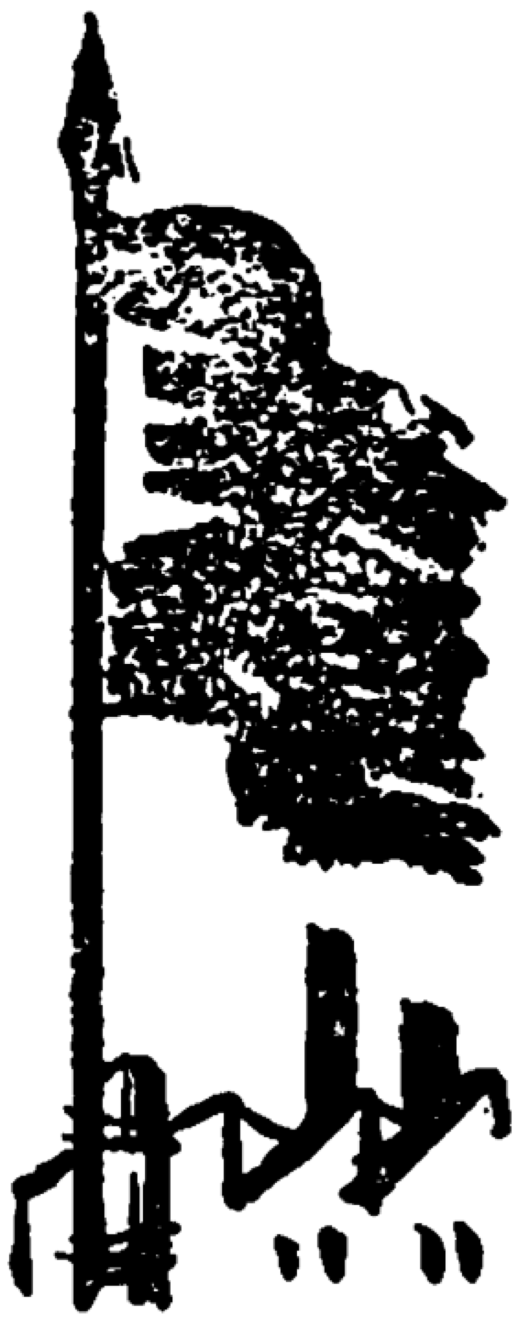

私達はいかに虐げられてゐるか

——紡績工場にをける調査——

この調査は實際に、或紡績工場に於て約一ケ年をついやした、苦心の結晶であります。いかに勞働婦人が、工場生活に於て、又寄宿生活に於て、悲慘な境遇に虐げられつゝ、搾取されてゐるか、又不平不滿を訴ふるに術なく、泣きぬれてゐるかを、いつはりなくも赤裸々にゑがき出してゐます。

一番困つたこと	人員數
御飯がまづくて	八九
仕事がよく出來なくて	七九
工場でひどく絲が切れる時	五〇
御錢がない時	四七
入社當時言葉がわからなくて	三七
父母が死んだ時	三五
見習の間	三〇
室が狹くて寢る所がない時	二八
朝や日曜に水の出ない時	二六
機械破損の時	二四
夜業の時	一八
食堂の飯臺がきまらぬ時	一六
入社の時	一四
父母の病氣の時	一四
機がよく織れぬ時	一一
仕事が解らぬ時	一一
病氣の時	一〇
杼が入つた時	一〇
眼病の時	八

Digitized by Google

Original from
UNIVERSITY OF IOWA

兄弟姉妹に死別した時	八
仕事のあやまち	八
御錢のとれぬ時	八
他人の品物をいためた時	八
電報が來ても直ぐ田舎へ歸れぬ時	七
室で品物が紛失する事	七
無學なので	六
洗濯物の干場がなくて	五
傷をよくするので	五
雨の降る日に傘がなくて	四
兩親に分れて國を出る時	四
親がなくて	四
友人と同室が出來なくて	三
外出が思ふ樣に出來なくて	三
機械でけがをして	三
親が死んで歸りおくれて	三
風呂場で品物がなくなつて	三
其他	一六八
ありません	四二九
小計	**一一五九**
返事なし	三三五
合計	**一四九四**

一番辛かつたこと	**人員數**
夜業の時	一六八
見習の時	一〇六
病氣の時	八一
會社へ入つて馴れるまで	六一
絲がきれるので	三四
親に別れたとき	二五
足が痛くて(見習中)	一七
仕事を覺える迄	一四
入社した時	一三

Digitized by Google Original from UNIVERSITY OF IOWA

御飯がまづくて	一一
親が死去した時	一一
朝早く起るのが	一〇
工場で終日立ち通しなのが	八
國を立つ時	七
外出が思ふ様に出來なくて	七
見廻りに叱られて	七
親が戀しくて	七
其他	九九
ありません	四九一
小計	**二一七七**
返事なし	三一七
合計	**二四九四**

一番嬉しかつたこと	**人員數**
郷里から手紙や小包が來た時	一〇三
父母兄弟姉妹に逢つた時	八一
勘定を貰つた時	七八
久し振で郷里へ歸つた時	六七
外出する時	六〇
面會人の來た時	四四
休日	四四
成田山へ旅行した時(三年に一回會社より全女工同道)	四二
上京して會社へ來た時	三〇
請負になつた時	三〇
仕事が出來る様になつた時	三〇
仕事がよく出來た時	二四
上京して市内見物に出た時	一九
御花見に行つた時	一八
人から親切にして貰つた時	一六
初めて勘定を貰つて	一五
正月と盆	一四

Digitized by Google　Original from UNIVERSITY OF IOWA

始めて國へ送金した時	一二
工場へ出て働ける時	一一
新らしく着物を作つた時	一〇
活動を見た時	六
友達と遊ぶ時	六
其他	一一五
ありません	三九三
小計	**一二六八**
返事なし	二二六
合計	**一四九四**

出郷の理由	**人員數**
家事の都合上	四九三
家計補助のため	二八九
金儲のため	一八九
立身のため	一四六
勉學のため	一三一
目上の人に誘はれて	九六
一家轉住のため	八二
生活の資を得るため	七七
友人に誘はれて	六六
都會を憬れて	五四
家庭不和のため	五〇
結婚のため	四七
職業見習のため	三二
求職のため	二九
一家破産のため	二六
家事嫌ひのため	一五
家庭と意見の合はぬため	一三
世帶主に從つて	一二
技術修練のため	一〇
雇主の都合にて	六
出勤の都合にて	六
何の理由もなくて	一二二
小計	**一九九一**
返事なし	九
合計	**二〇〇〇**

Digitized by Google　Original from UNIVERSITY OF IOWA

下獄の挨拶

關根恭之
酒井尙一

私達は下獄致します。八箇月の刑を受けまして多分大阪若松刑務所でしよう。

私達が紡織橋場支部に於ける日紡會社の陰險なる彈壓に奮起しましてあの日紡社長菊地恭三流酸事件に入獄したのは昨年の暮、皆様には種々と御心配やら御迷惑をかけまして申譯もありませんでした。

今秋全國大會には皆様とお逢ひ出來るでしよう。それ迄暫くの御別れです、皆様の健闘を祈ります。

特に紡織橋場支部諸姉の健在を祈ります。

野田大争議を彩る
勞働少年少女軍の活躍

腐れた學校

野田醬油争議は五ケ月餘を戰ひ拔いて頑迷固陋な野田醬油會社を驚かしてゐるが、何分我國勞働運動史上未だ嘗つて見ない長期の而も大規模な争議とて、そこには多くの深刻な場面もあり、涙ぐましい挿話もある。

一月十六日以來盟休をして勞働少年少女軍を以て、父母と共に戰線に立ち、大人も及ばぬ働きをなしてゐる六百の小學兒童も、此頃では誰に敎はるともなし種々のことを覺へ、既に立派な階級的戰士となつてゐる。彼等兒童の仲間では野田小學校を『腐れた學校』と稱へてゐる。裏切者でもあると『今日は〇〇ちやん腐れた學校に行つたとさ』『アラ憎らしい』と云つた調子。

幼き慰問隊

一月廿二日には、第一線に立つ

Digitized by Google
Original from UNIVERSITY OF IOWA

勞働歌壇

早春
島崎ふじ子

たへまなく生きんとすらん枯草の
　下ほのかにも青み來れり。

きさらぎの粉雪降る夜は古里の
　山々をおもふ父母をおもふ。

野田の戰にて

六百の子等が歌へる勞働歌
　顔を上げえず親は泣くなり。

石を食み泥をなむるも戰はむ
　子のためなりと親は語るも。

ストライキの中に正月を迎へて
紀井やう子

餅もなく子に晴衣なき正月を
　母は涙をのみて迎へぬ。

子はせめて同志と共に團結の
　文字をえがける凧をあげけり

て活動してゐる六百の少年少女軍を慰問する幼き一隊が野田を訪れた。東京、神奈川、群馬方面の組合員の子弟であつた『どこにゐても、勞働者の子供は兄弟です。にくい會社をやつつけて下さい。僕も加勢します』『私達は親と一所にいじめられてゐる。この仇はきつと〳〵うつてみせます。日本の勞働者全體のために』こうした挨拶をかわして、涙をしぼつた勞働戰の小鬪士達の中からやがて堂々たる立派な戰士の現はれる事であらう。

町會への示威運動

盟休兒童等が裏切工員を怨む心理は父兄以上にて、途上裏切者にでも出くわさうものなら堪つたものではない。忽ち『裏切者やーい』の罵言を猛烈に浴びせる。それが最初は少人數であるが、瞬く間に五人になり十人になり多きは五十人百人と增し一齊に『裏切者やーい、馬鹿やろー』とやるのだから大概に氣の強い奴でもツイ逃げ出すといふ有樣、工場、本社前を通行しても直ぐに『會社の馬鹿野郎』を浴びせ『榮華の茂木を打懲らし』の爭議團歌を高唱する。二月二十五日は町役場に重要問題を議する

Digitized by Google　Original from UNIVERSITY OF IOWA

新作 勞働數へうた

紡織組合橋場支部 田邊さと子作

一つとや　人のいやがる監獄よりも寄宿住ひはなほつらい

二つとや　二親揃ふておりながら二度と娑婆では逢はれまい

三つとや　身のため親のため來た者が病にふすとは何事ぞ

四つとや　夜晝休まず働いて得る賃金は何程ぞ

五つとや　いつも睨みをる資本家を

町會が開かれ組合員は民衆黨の町議員を聲援すべく役場を中心にデモンストレーションを起したが少年少女軍も亦誰の指揮を受けるでもなく之に參加し、野田署巡査多數が大童になつて追拂ふのを物ともせず、その手を潜り拔けて役場構内に集まり、勞働歌、爭議團歌を歌つて氣勢を揚げたが兒童を斯くまで鬪爭的に階級化したのは之一つに茂木一家である。頑迷なる資本家の力亦偉なるかなだ。

浮ばれない資本家

遊樂園は野田における唯一の兒童の遊び場であるが、其處に集る盟休兒童は遊びはそちのけにしてイッとはなしに園に接して廣壯な居を構ふる茂木佐平治（會社重役代表的頑迷な奴）の門前を取卷き、例の『榮華の茂木を打懲らし』の爭議團歌をはじめる、之が殆んど毎日の如く例になつてゐるので、遂には茂木の子供までが之を覺えて『榮華の茂木を打ちこらし』と聲高らかに歌つてゐる。あゝ我子にまでこう云ふ風に歌はれる資本家も又哀れではないか。

奉公へ奉公へ

Digitized by Google　Original from UNIVERSITY OF IOWA

六つとや　睨みかへすはいつの事
昔の勞働者ならいざ知らず
今の勞働者は弱味吐くな

七つとや　なんぼなんでもあんまりな
これじやストライキも起る筈

八つとや　八百屋お七は火あぶりで
私しや齒車の中で死ぬ

九つとや　これまで我慢はして來たが
最早我慢は出來やせぬ

十とや　とう〳〵これで私は勞働組合に加入した

爭議の進むにつれ會社に對する怨みは日に〳〵募つた。それが爲め家庭にも思はぬ悲劇が演じられた。夫が裏切つた爲めに斷然夫の許を去つた勇敢な女房もあれば又夫に裏切を勸誘したゝめに忽ち離別された不心得な女房もある。或は其一方が裏切つたゝめ親子離はんしたのもある。斯うして五ケ月餘に亘る爭議の本當の深刻味は各家庭にこそ初めて覗はれるが、小さい兒童も亦爭議の爲めの凡ゆる苦難を嘗めさせられてゐる。盟休兒童は毎朝必らず爭議團本部に集つて出席を取つてゐる。ところが上級女生の出席は漸次成績が惡くなる。不思議に思つてよく調べて見るとその大部分は家計を助ける爲めに子守奉公等に出てゐることが分つた。男生も同樣奉公に出てゐるのが多い。かくて彼等兒童は今回の爭議に於て徹底的な働きをなして父母を助けてゐる。彼等は茂木を倒すまでは、戰ふのだ、それが爲めには、落第も覺悟してゐる。卒業が延ばされる事も眼中にないのだ。かく迄に、幼き少年少女軍が、その小さい眞心から雄々しく階級戰に起つた事は全世界にもないレコードであらう。

Digitized by Google　Original from UNIVERSITY OF IOWA

幼き同志の叫び

僕は勞働者の子供だ

野田勞働少年軍 三年生 小泉一雄

僕は勞働者の子供でげんきのあるはきはきした子供です。僕はあのわるいかいしやを父さんや母さんや僕たちの力でまかしてみせます。僕たちは毎朝勞働小學校にあつまつて、勞働者の子供六百人がれつをつくつて、愛宕神社にどうか勞働者の父さんや、僕たちのほうがかつやうに神様にいのつています。僕はうちにある神様にもいのつてゐます。

オレイノテガミ

野田勞働少年軍一年生 オカダ、ヒデヲ

コノアイダハ、トウケウヤ、フジオカヤ、カナガワノ、ケウダイガ、ノダヘキテ、ボクタチヲナグサメテクダサツテ、マコトニアリガタウ。ボクモ、イツシヤウケンメイニ、カミサマヲイノツテ、ソウギハキツトカツテミセマスカラ、アンシンシテクダサイ。

父ト共ニ戰ニ立ツ

尋二 林 喜市郎

此頃考へること

野田勞働少女軍高一 廣田 チヨ

(一)私はこの爭議が長く續くなら學校を下つて、奉公に出て家を助けたいと思ふ。

(二)全てのものを粗末にせず、一錢でも儉約しやうと思ふ。

(三)爭議團で勞働少女軍となつて炊事や洗濯の手傳をして、同志を慰め、あく迄資本家と戰はふと思ふ。

Digitized by Google
Original from UNIVERSITY OF IOWA

幼き同志よ

群馬縣藤岡町高一　田中　五郎

私も醸造勞働者の子供です。皆さんの御父さん御母さんと共に戰に加はつた皆さんの勇氣には私達もぢつとしてゐられない。僅か乍ら一圓送ります。小便をためたものです。爭議に使つて下さい。元氣な勇氣のある勞働少年軍の兵士になつて下さい。

勝つて下さい

横濱市鶴見佃野　井坂　キミ

私のお父さんは醬油屋の職工です。野田のストライキの事をお父さんからきゝ、私も一生懸命に皆さんの勝つ様祈つてゐます。勞働者の子供は皆兄弟ですから、私も野田の兄弟がどうか勝つやうにと毎日〳〵祈つてゐます。兄弟よ、勝つて下さいね。

野田のお友だちにお願ひます
皆さんを學校にゆけぬやう
にしたわるいしやう油
かいしやをまかして下さい
おとうさんや兄さんを
勝たして下さい！

鶴見町　小澤　一夫

野田の兄弟へ

出版印刷勞働組合少年同志會　杉村　新一

久しい間皆様の御父様やお母様は、情のない悪い〳〵資本家のために苦しめられ、もう二百日近い間を苦勞しておいでの事は心から資本家を憎むと同時に、爭議團の方の固い結束に感謝します。我々同志勞働者の爲に天下の資本家をおそれさして下さるので嬉しいです。皆さんの後には天下の勞働者が一所に味方をしてゐます。安心して下さい、戰へ野田の兄弟よ！我等幼き勞働者も起ち上つたぞ。

幼き同志よ！
あくまで戰へ！

Digitized by Google　Original from UNIVERSITY OF IOWA

労働組合の話

齊藤健一

労働組合は學校

労働組合は労働者の學校であります。演說會や講演會や研究會が開かれて、そこへ出てお話を聞くだけでも、大層勉強になります。

其ほかに、色々な講習會などもありますが、支部の總會や幹部會、組合の大會や幹部會等に出席したり、傍聽する事も立派な學問であります。組合で發行する雜誌や其他の印刷物を讀むことも爲めになります。爭議の應援に行つたり、他の組合を訪問する事などで、知らない事を色々敎へられます。

こうして、労働組合に入つて居る中に、その人はだん〲智識をひろめ、責任を感じ、希望を仰いで進んで行く立派な労働者になるのです。

労働組合は、よい労働者の學校になるために努めねばなりません

労働組合は家庭

労働組合は労働者の家庭であります。遠く故鄕の父母を離れて、淋みしい人達も、労働組合に入つて始めて慰められます。労働者は

知りたい言葉

サボタージュ　普通怠業と譯されゐて、これは同盟罷工の一種である。同盟罷工は労働者が労働力を工場主に賣らないのであるが、サボタージュは労働者は平日の通り工場に出勤して、機械や道具の手入はするが、一切仕事をしないが、しても平常のやうに熱心にやらず、怠けてゐる。かうして賃金は取つて、資本家に損害をかけ、之を苦め、その暴虐を懲らす方法である。

ロックアウト　普通「工場閉鎖」と譯されてゐる。労働者が工場に向つて要求を提出したり、同盟罷

Digitized by Google　Original from UNIVERSITY OF IOWA

お互ひが兄弟も同様であります。皆同じ様に泣き、笑ひ、苦しんで居るからです。悲しい時には慰め合ひませう。苦しい時には出來るだけ手助けしませう。この溫かい勞働者の心持ちから勞働組合は生れるのです。

それで勞働組合は、組合員が少しづつお金を出し合つてこれを積み立てる樣にし、病氣をした人や怪我をした人々には、見舞金を出し、結婚した人や、子供の生れた人にはお祝ひの金を贈るようにして居るのが澤山あります。これは非常にいゝ事であります。

演藝會を催ほしたり、時々遠足をしたりする組合もありますが、これもいゝ事です。

いずれにしても、勞働組合は溫かい家庭にならねばなりません。

勞働組合は力强い友達

勞働組合は力强い友達であります。怪我をした勞働者を捨てゝ置く樣な無情な資本家、無暗に首を切る頑迷な資本家、其他曲つた事をやる資本家に對しては、どんな强い大きな資本家であつても、決して許しません。

團結の力で、飽くまで戰ひます。いつでも堂々と、力强く戰ふ事の出來る樣に、勞働組合員はいつも、協同一致、結束を强くして居なければなりません。お金も皆が出し合つて積み立て資本家が戰はない前に恐れ入る程の强い力を持て居なければなりません。

勞働組合の歴史

工、サボタージュをしたりすると、工場主は時々ロックアウトを以て應戰する。即ち勞働者を經濟的に苦める爲に工場を閉ぢて勞働者を働かせない。時によると、爭議の起つてゐる工場のみならず、他の工場も爭議中の工場主に協同して、工場を閉ぢる。これは自分の工場の從業員も同樣の要求を提出するに違いないと云ふ時、先手を打つて、資本家が團結して勞働者を苦め、之を屈服させやうと云ふのである。

かうして資本家が資本家團體を作つて勞働者を苦めやうとするのを見ては猶勞働組合の力强が必要である。

Digitized by Google　Original from UNIVERSITY OF IOWA

勞働組合はイギリスが最も古い歴史を持つて居ります。百數十年の昔に勞働組合が出來ました。それでこのイギリスの勞働組合が世界で一番立派な模範として、各國の勞働者に尊敬されて居ります。組合の數も多いけれども、組合員もザツと五百萬人程あるのです。

日本に勞働組合の出來たのは、明治の中頃の事です。色々壓迫を受けましたので、明治の終り頃には、勞働組合は一つも無く亡びてしまひました。

大正元年に、鈴木會長が友愛會と云ふ勞働組合を東京につくりました、これが、現在の我日本勞働總同盟であります。その當時は、組合員が十五人しかありませんでした。

日本の勞働組合運動も、外國と同じ樣うに、苦勞艱難の歴史を通つて來ました。失業者となつたものは何十萬人あるでせう。監獄につながれたものは何萬人あるでせう。資本家の暴力團の爲めに倒れた者もあり、官憲の刄の下に命を落とした者もあるのです。

現在日本には、三十萬人の組合員があります。この驚く程の勞働組合の發展の土臺には、私共の多數勞働者の犧牲が埋もれて居るのです。

勞働組合の種類

勞働組合は、同じ職業、或は産業に從事して居る勞働者に依つて、同一組合を作るのが普通であります。例へば鑄物工組合等は、鑄物職以外の勞働者は入つて居り

勞働相談室

(問)無料診察所を敎へて下さい。肺結核で苦しんでゐます。(東京 貧しき者)

(答)東京芝區赤羽町一番地の濟生會病院、同神田區和泉橋病院、東京府下野方町東京市結核療養所等に相談なさい。

(問)切傷にはオキシフルとアルコール二倍液とどちらがよいのでせうか。(一女工)

(答)切傷は別にオキシフルやアルコールで洗ふ必要はありません。殊にアルコール等で洗つたら痛くてたまらぬでせう。傷の周圍丈をアルコールで浸した脱脂綿で

Digitized by Google　Original from UNIVERSITY OF IOWA

ません。これを職業別組合と申します。紡織勞働組合等は、織布工でも染色工でも紡績工でも、或は機械工でも大工でも、紡織工場に働いて居る者は皆加入して居ります。これを産業別組合と申します。現在は世界を通じて、この産業別組合が發展して行く勢ひです。資本家と對抗するのには、この産業別組合が一番力があるからであります。

日本勞働總同盟は、これ等の職業別産業別組合の同盟を結んで居るものであります。

婦人と勞働組合

日本の國は、生絲、紡績、織物等の工業が盛んな國でありますから、女工さんの數も非常に澤山です。約百二十萬人も居ります。ですから、これ等婦人勞働者と、勞働組合との關係は、誠に重要であります。こんなに婦人勞働者が多いけれども、未だ勞働組合に加入して居るものは、極めて少いのです。その原因は色々ありますが、第一に「女工をするのも嫁入り前」と云ふ考があること。幼い西も東も知らぬ女工さんが多いこと。寄宿舍に居るために會社の壓迫がヒドひこと等が主なるものでせう。

然し、女工さんにとつて、勞働組合の必要な事は、男子勞働者以上であります。どんな困難がありましてもこれを突破して進まねばなりません。やがて輝かしい新社會を生まんが爲めにも、勇ましく進軍をつゞけねばなりません。希望の光は勞働組合より！　未來は我らのもの！（をはり）

拭き、其上で出來るなら、消毒したガーゼで傷を被ひ繃帶をしておけば、小さな傷は獨りでに治つてしまひます。アルコールの代りにヨードチンキで周圍丈を拭いてもよろしい。小さな傷でも放つとくと恐ろしいバイキンが入つて生命にもかゝわる事がありますから、注意しなければいけません。

（問）　勞働問題について、わかりやすい初歩の本を敎へて下さい。働くひまに勉强したいと思ひます。（紡織　けい子）

（答）　「勞働組合の話」「勞働組合早わかり」「一錢銅貨物語」「タンクの水」等です。本部事業部へ御申込み下さい。いづれも一部十錢です。

（何事によらず、萬事どん／＼御相談なすつて下さい。この相談室は皆様のよいお母さんであり、又親切な案內人ですから。）

Digitized by Google　Original from UNIVERSITY OF IOWA

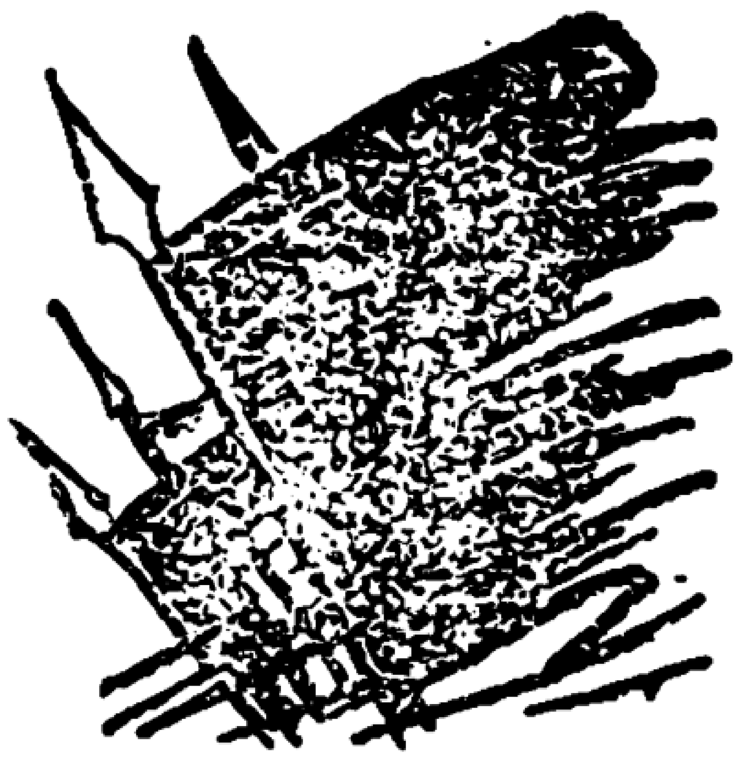

組合旗は輝く

—發會式に、總會に—

中央合同勞働組合

大塚第一、第二支部發會式

一月二三日、折柄白雪粉々として天地を掩ふ日、さいさきよしと東京巣鴨會館で、パイロット萬年筆會社従業員の同志は華々しく發會式をあげました。雪を蹴つて集る同志五百名、新らしい姉妹は八十名を數へました。各組合の應援物凄く、紡織橋場支部からも姉妹の應援をうけ、城北の天地をゆるがせる熱況裡に榮ある勇ましい第一歩をふみ出しました。

廣島縣福山勞働組合紡織支部發會式

中國の天地にも、我總同盟旗が姉妹の手にかゝげられた事は何と喜ばしい事でせう。二月廿六日公會堂で男女千餘の兄弟姉妹は、盛んな宣誓式をあげ、雄々しく階級戰の首途を飾つたのです。爾來、潮の樣に走せ參ずる同志は殺到し、將來の發展を期してゐます。以上のやうに我が婦人組合員も、多くの新らしい同志を迎へ、陣營は東に、西に、大きな翼をのばしつゝあります。

紡織沼津支部總會

二月二十一日、この日烈しい寒氣もものかは、大會は午前十時から、盛大に又嚴肅に開かれました。東京吾嬬支部の姉妹もわざ〳〵、力强い應援に來て下さいました。姉妹の意氣は上り陣容は整ひ、同志の手は更に堅く握られ組合の色はいや益すばかりです。

紡織吾嬬支部總會

熱心に又和氣藹々裡に、二月廿六日の總會で、本年度の計を立てました。議案の中の「婦人前衞隊設置の件」は滿場一致可決、姉妹の奮起はすさまじいものでした。

Digitized by Google
Original from UNIVERSITY OF IOWA

小説

曉は近し

藤島てい子

頑固な冷い空つ風が、干からびた蜜柑の皮や、卷煙草の思ひきつて短かく吸ひつくされた吸殻や、こんな大きなと思はれる樣な石の礫をもまぜて灰色の砂塵をまくしたてゝゐた。暮近い河岸の町は、全てが冷酷な風景だつた。

氣味惡くドロリと澱んでゐる河堀に沿つて、魂を置き忘れた人形の樣に、お葉はふきまくる空つ風にも頓着なく、トボ〳〵と足を運んでゐた。二丁ばかり行つて大きな橋の袂にたどりついた時には、後から夕闇がどん〳〵追つかけて來たのを急に暗い足下に感じた。もう四時すぎかしらと始めて、うなだれてゐた首をあげて空を見た。西だらうと思つて明るい空へ顏を向けて歩くのをやめて靜かに佇んだ。空には、地上の全ての冷酷とは全くかゝわりのない樣な金色の雲がきらびやかに擴がつてゐた。一所は血の塊を投げつけた樣に眞赤に燃えてゐた。それが今丁度工場の屋根に沈みかゝつてゐる太陽だと氣がついた時、お葉は「あつ」と小さく叫んだ。お葉の顏には、いかにも乙女らしいあどけなさが蘇つた。その瞳に、その頬にサツト喜びが漲ぎつた。自分の中に、まだ失はれてゐない或尊いもの、氣高いものをそれに見出したかの樣に。が、しかしそのあどけない喜びはすぐ消えた。お葉は見てならないものを見た時の暗い心がその額をくもらせてしま

Digitized by Google　Original from UNIVERSITY OF IOWA

つた。この四五年お葉と、その一家をいぢめぬいた呪はしい世の中の悪魔に向つての、根強い反抗の感情を、その色に見出したから。

今しがた前よりも一層勢を増して煙突から吐き出す眞黒い煤煙は、恐ろしい風に吹き折られて、そのまま平行線に北から南へ一直線になつて走つてゐる。場末の工場地だから幾すぢものこうした煙が、かさなり合ひ、もつれ合つて南へ〱と眞赤な空を背景に黒いダンダラが、クッキリ染めぬかれた大空の美しさを、お葉の瞳は無心に追つてゐた。お葉の着物の裾をハタ〱と拂つて過ぎ去つた、砂まじりの風も、折柄大地をゆり動かして、神經を引き裂く様な轟きをあたりにひゞかせ乍ら風を追ふて走り去つた荷物自動車の爆音も、更にお葉の心を亂さない様だつた。

いつしかとつぷり夕闇が橋の下から忍びよつた。濁つた河水に流れるともなしに浮んでゐる橙の皮の黄いな色丈がくつきりと目立つてゐる。練炭を一ぱいに積んだ舟が、いかにも重さに堪えられないで弱り切つた様に、重々しく橋の下につながれて居た。

お葉の心をしばらくでも奪つた空の美しい雲も、だん〱はかなくうすれて行つた。再び歸らない若さをおしむ心持で、お葉は一つのまたゝきさへもおしんで、いつ迄も〱そこに立ちつくしてゐた。

『あゝまだ私の胸の中には、美しいものに出合つた時にはつと驚いて、すつかり自分を忘れてしまふ瞬間もあるのだわ。こんな素直な心がまだ消えないでゐたんだわ。すさみ切つた私の心の中で、本當にこの心丈は失つてはならない。あゝ若し、これをも私から去つて行つたら……　どんなに私は淋しいだらう。私の心がどんなに荒れたつて無理もないわ。だつて私はエタの娘だ。あゝエタの娘百萬本の針でズタ〱にこの肉をさゝれる様な痛みを投げつけるこの言葉、物心がつく頃から、私はこの百萬本の針を頭から浴びねばならな

Digitized by Google　Original from UNIVERSITY OF IOWA

い、宿命だつた。私の親もその親も、そして妹も弟もだつた。そして代々の貧乏は私の一家をドン底に苦しめた。私は人を呪つた。親をも呪つた。自分自らをも呪つた。この呪ひの焔はいつか心の一番奥の深い所で、沸々とたえず燃えつゞけた。いつか爆發すべき時を待つ樣になつた。笑顔を忘れた、ひねくれた女にいつの間にか成長した私だつた。そしてとう〳〵貧の苦と、世の迫害は私の一家を田舍から追ひ出してしまつた。夜逃げにも等しい哀れな追放を背にして、私の一家五人の者は、この大都會の塵にまぎれこんで來た。そしてそこから始まつた今の生活は。あゝ丁度オハグロ溝からブク〳〵と浮び上るアブクの樣だわ。大都會の醜惡と、癈頽とのはき溜めだわ、そのはき溜の中でもがいて居る貧乏人があまりにも世の中に多すぎるんだ。今日も朝から口をさがしに二つの工場をのぞいて見たが、門衞の奴等め『お前さんの樣な色白の別嬪が工場へ來るたあお門違ひだよ。工場にやこの節、人がありあまつてらあ、金を儲けるにやもつと近道があるだらうよ。』つてニヤ〳〵しながらほざいてゐたつけ、畜生！ くたばつてしまへだ。同じくたばるならあの大家のおかみもくたばれ。くたばれ。妙に底ねばり強くて、引きりなしにベラ〳〵口から吐き出す惡口で頭からたゝみかけるあの家賃の催促は、丁度あの煙突からドン〳〵吐き出す煙の樣だわ。あゝいやだ、いやだ。』

お葉は急に、ブル〳〵と寒くて、重苦しい氣持が胸につかへて心の底から悲しさと佗しさで一ぱいになつた。その癖、頭のしんは、ガン〳〵鳴つて、投げ所のない憤りが、クル〳〵廻つてゐた。

× × × ×

朝早くから、お落は、本當に歩きに歩いた。電車賃も儉約して、たゞトボ〳〵と影も薄く、街から街を、

Digitized by Google Original from UNIVERSITY OF IOWA

工場から工場を歩きまわつたのだつた。西へ向いて行く時は、このまゝ遠く下の關へでも歩いて行くがいゝと思つた。東へ向いて歩く時は、まゝよ青森までゝも道はつゞいてゐるだらう、と思つて歩きつゞけた。最初近所のおかみさんから敎へられて、ある紡績工場の門衛の前にお葉は立つた。けれどコペもなく、あつさり斷られたお葉は、長い煉瓦塀に沿ふた道を涙も出ない程の冷たく固まつた心で歩いて居た。とにかく歩くんだと、たゞそれ丈がお葉を命令した。あてもなく、それでも目丈は工場らしい立物をみつけやうと、あちこちと動かし乍ら。道は、とう〳〵原つぱへつゞいて行つた。お葉はその果てに立つてゐる、二本の煙突をめあてに急いだ。どうせ駄目だらう。とも思つたけれど、それでも「まあ入つて見るがいゝ」と云ふ返事が聞かれたら、と、水の溜つた原のデコボコ道をちびた下駄で飛びこえ〳〵てやつと門を開けた。案の定「もつと近道があるだらうよ。」この言葉を尻目にかけてお葉は、あとをも見ずにとび出して無中に原をかけぬけた。橋を渡つたり、大ぜい子供の遊んでゐた場末の町を通つたりしてお葉は一時間あまりたゞ歩いて行つた。とふと、平家立の小さい普通の家の戸口に白い貼紙がお葉の目を引きつけた。

「女工採用ス、日給五十錢ヨリ七十錢マデ」

「しめた。こんどこそは、どうにでもして入らなければ」

お葉の頭の中には、五十錢、七十錢と云ふ文字丈が、大きくなつたり、小さくなつたりして大家のおかみの顔ともつれ合つてゐた。お葉の手は汚れた門口の硝子戸をたゞ一心に引き明け様としてゐた。

（つゞく）

Digitized by Google
Original from
UNIVERSITY OF IOWA

東京親隣館夜間女學校生徒募集

入學資格　晝間勞働に從事せられる方に限る

本科　修業年限一箇年　尋常小學校卒業程度

高等科　修業年限一箇年　高等小學校卒業程度

豫科　修業年限半箇年　長らく勉學の機會を得なかつた方及尋常小學校を卒業なさらなかつた方のため本科入學の準備を致します

學科目　必修科目　修身、國語、數字、歷史、地理、理科、家事、習字、音樂、體操
隨意科目　英語又は裁縫

授業時間　每週月、火、水、金曜日午後六時十五分より九時十分迄

授業料　一箇月金五拾錢

卒業者には卒業證書を差し上げます。

入學申込　申込書は學校にございますからそれに御記入の上三月末日までに御出し下さい。

芝區榮町一〇　東京親隣館夜間女學校
校長　法學博士　鵜澤總明

本部婦人部便り

▲第四冊がこんなにおくれた事を深く御詫び申上ます。これからはこんな事のない様にします。引つゞき第五冊を發行致します。

▲冷たい冬も去つて、だん〳〵暖かくなりましたから、研究會、講習會を活發に開きませう。まだ開かれてゐない組合は、早く準備をいそいで下さい。

昭和三年三月十七日印刷
昭和三年三月十九日發行
定價二十錢

第四冊

編輯兼發行者　東京府荏原郡荏原町戸越四八九　松岡駒吉
印刷者　東京府荏原郡荏原町戸越五〇五　白井砧吉
印刷所　東京市芝區三田四國町二　日本勞働總同盟出版印刷勞働組合

發行所　東京市芝區三田四國町二　日本勞働總同盟本部
電話高輪三二九〇番
振替東京三一五七番

Digitized by Google　Original from UNIVERSITY OF IOWA

姉妹よ

野田醬油の暴虐を忘るゝな！
野田の同志を見殺しにするな！
龜甲萬ボイコットを徹底せしめよ！

Digitized by Google
Original from
UNIVERSITY OF IOWA